

# LEILOSOC<sup>®</sup>

WORLDWIDE

Virgínia Jesuína Letras Lança (316/20.0T80LH)

---

## LEILÃO ELETRÔNICO

Até dia 12 de julho de 2023 às 18h00

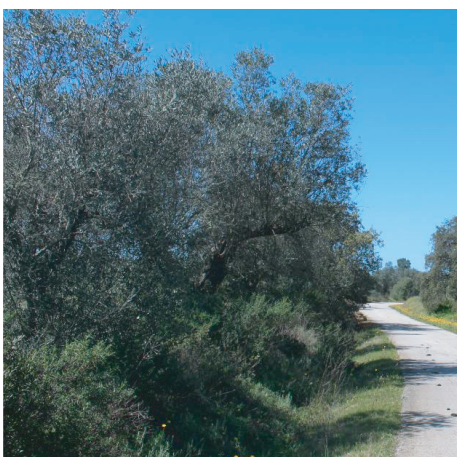
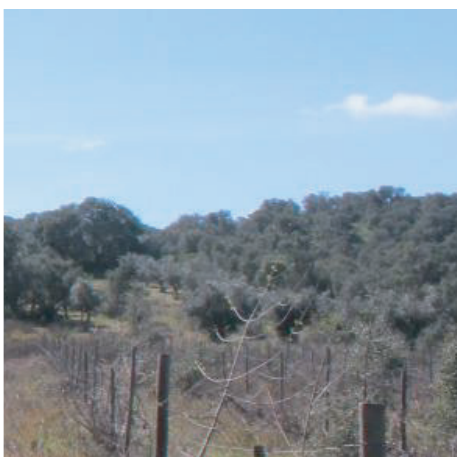

# DADOS GERAIS



## Leilão Eletrónico

Insolvente	Virgínia Jesuina Letras Lança
Processo Judicial	316/20.0T8OLH – Tribunal Judicial da Comarca de Beja - Juízo de Competência Genérica de Cuba
Administradora da Insolvência	Dra. Dalila Paula Vasconcelos Ferreira Lopes
Descrição	Terrenos · Moradias
Modalidade de Venda	Venda em Estabelecimento de Leilão (Artigo n.º 834 do CPC)
Forma de Venda	Leilão Eletrónico
Data	19 de junho a 12 de julho de 2023 às 18h00
Combinações de Venda	Nos termos do artigo 162 do CIRE: <ul style="list-style-type: none"><li>· TOTALIDADE DOS LOTES;</li><li>· LOTE A LOTE;</li><li>· OUTRAS POSSÍVEIS.</li></ul>



Localização  
**Vidigueira e Cuba  
Beja**



Lotes  
**7**



Setor  
**Imobiliário**



Valor Base Total  
**€ 199.706,00**

Visitas Por marcação

+Informações Pedro Cristóvão · 910 958 390\* // geral@leilosoc.com

### NOTAS INFORMATIVAS:

- A adjudicação fica sujeita à apreciação dos valores obtidos entre as partes e o todo.
- Os itens constantes nesta relação de bens estão, até ao término do evento, sujeitos a alterações.

\*Chamadas para a rede móvel nacional.

# ZONA GEOGRÁFICA

## Beja

O Concelho de Beja é o centro de uma vasta região localizada entre o Norte Alentejano e o Algarve. Com a implementação do projeto do EFMA e do Terminal Civil do Aeroporto, Beja passou a ter dois polos de desenvolvimento, em duas áreas de capital importância.

Grande percentagem de terrenos irrigados pelo Alqueva localiza-se no concelho de Beja, o que tem resultado num enorme aumento de investimentos agrícolas, que se traduzem num aumento de produção.

Isto cria várias oportunidades de negócio nas agro-indústrias para processamento destes produtos, sendo visível uma crescente procura por parte de investidores industriais nesta área. O Município dispõe de zonas preparadas para acolher estes investimentos quer áreas públicas quer áreas privadas, dotadas das infraestruturas necessárias.

Na aeronáutica assistimos ao despertar das potencialidades do aeroporto com a instalação de companhias de aviação e unidades de manutenção perspetivando-se outros investimentos a médio prazo.





# LOTE 1 (Verbas 1 e 2)



**TERRENOS**  
(Verbas 1 e 2)



Setor  
**Imobiliário**



Valor Base  
**€ 49.700,00**

## LOCALIZAÇÃO

### VIDIGUEIRA, BEJA

Lugar de Malk Abran,  
7960-462 Beja

**GPS: 38.218805, -7.878321**



**Área Total: 27.750,00 m²**

## TERRENOS · VIDIGUEIRA, BEJA

### Descrição do Lote:

- ✓ **Verba 1:** Prédio Rústico - Vinha, figueiras e oliveiras e sobreiros. Confronta a Norte - António Joaquim e Brito, Sul - António Pereira e Outros, Caetano Augusto Algarvio e Manuel Joaquim Godinho, Nascente - Celestino Félix Nogueira, António José Mira dos Santos e Poente - Manuel Joaquim Ferro. Descrito na Conservatória do Registo Predial de Vidigueira sob o n.º 1481. Artigo n.º 24, Secção C. Valor Patrimonial: € 584,12.
- ✓ **Verba 2:** Prédio Rústico - Vinha e Oliveiras. Confronta a Norte - Manuel Joia Jeremias, Sul - António Inácio da Silva e Maria Inácia Leiria, Nascente - Manuel Joaquim Brito e Poente - António da Silva Parreira. Descrito na Conservatória do Registo Predial de Vidigueira sob o n.º 1100. Artigo n.º 26, Secção C. Valor Patrimonial: € 401,60.

### ✓ CARACTERÍSTICAS:

- ✓ Vinhas com rega instalada, mas sem furo · Terreno com pequeno barracão de apoio agrícola.

### ✓ ENVOLVENTE:

- ✓ A 7 minutos de Vila Alva · A 12 minutos da Vidigueira · A 16 minutos de Cuba · A 27 minutos de Beja.

### ✓ ACESSOS: A 2 minutos da N258 · A 40 minutos da A26.





# LOTE 2 (Verbas 3 a 7)



**TERRENOS**  
(Verbas 3 a 7)



Setor  
**Imobiliário**



Valor Base  
**€ 43.750,00**

## LOCALIZAÇÃO

### CUBA, BEJA

Lugar de Bejas de Cima  
7960-462 – Cuba, Beja

**GPS: 38.22141, -7.88452**

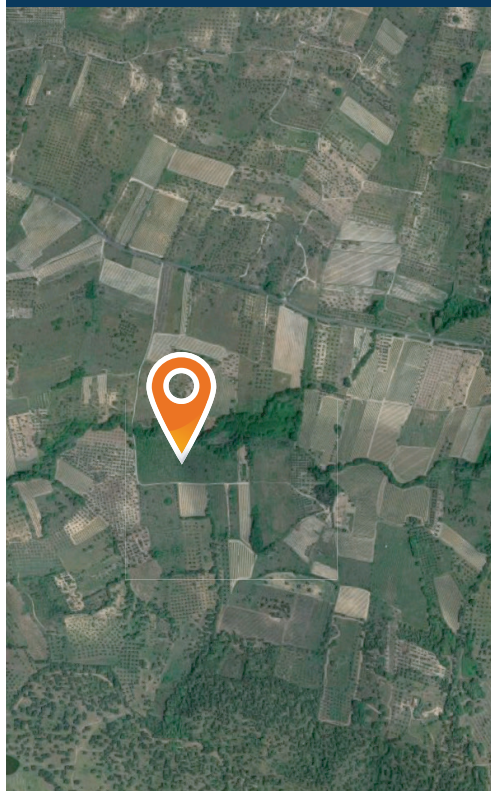

**Área Total: 22.375,00 m²**

## TERRENOS · CUBA, BEJA

### Descrição do Lote:

- ✓ **Verba 3:** Prédio Rústico - Terreno a vinha com oliveiras. Confronta a Norte - João Mauricio Samora (Herdeiros), Sul - Ana Esteves, Nascente - Domingos António Tabaquinho (Herdeiros) e Poente - Ribeiro. Descrito na Conservatória do Registo Predial de Cuba sob o n.º 1599. Artigo n.º 86, Secção C. Valor Patrimonial: € 62,98.
- ✓ **Verba 4:** Prédios Rústicos - Terreno a Vinha. Confronta a Norte - Barranco, Sul - Caminho Vicinal, Nascente - Olinda Maria Pedrico Fonseca e Poente - António da Silva Parreira e Terreno a Vinha. Confronta a Norte - Barranco, Sul - Caminho Vicinal, Nascente - António da Silva Parreira e Poente - Maria de Lurdes Ferro Godinho. Descrito na Conservatória do Registo Predial de Cuba sob o n.º 1656. Artigos n.º 87, Secção C e 104, Secção C. Valor Patrimonial: € 82,71.
- ✓ **Verba 5:** Prédio Rústico - Terreno de Vinha. Confronta a Norte e Nascente - Ribeiro, Sul - Caminho e Poente - Francisco Topa. Descrito na Conservatória do Registo Predial de Cuba sob o n.º 1007. Artigo n.º 88, Secção C. Valor Patrimonial: € 103,07.
- ✓ **Verba 6:** Prédio Rústico - Terreno a cultura arvense, oliveiras e solo subjacente-cultura arvense de olival. Confronta a Norte - Ribeiro, Sul - Prudência Inácia Jeremias Batista e Outro, Nascente - António Joaquim Carvalho e Poente - Anacleto Rosa Tabaquinho Barreto. Descrito na Conservatória do Registo Predial de Cuba sob o n.º 1008. Artigo n.º 94, Secção C. Valor Patrimonial: € 126,33.
- ✓ **Verba 7:** Prédio Rústico - Terreno a vinha com oliveiras. Confronta a Norte - Caminho, Sul - António Rodrigo Baião, Nascente - Domingos António de Carvalho e Poente - Linha de Água. Descrito na Conservatória do Registo Predial de Cuba sob o n.º 1006. Artigo n.º 94, Secção C. Valor Patrimonial: € 126,33.

### ✓ ENVOLVENTE:

- ✓ A 6 minutos de Vila Alva · A 8 minutos da Vidigueira · A 15 minutos de Cuba · A 26 minutos de Beja.

### ✓ ACESSOS: A 1 minuto da N258 · A 39 minutos da A26.



# LOTE 3 (Verbas 8 e 10)



## TERRENOS (Verbas 8 e 10)



Setor  
Imobiliário



Valor Base  
€ 51.600,00

## LOCALIZAÇÃO

### CUBA, BEJA

Lugar de Outeiros  
7940-351 – Cuba, Beja

GPS: 38.235561, -7.873433

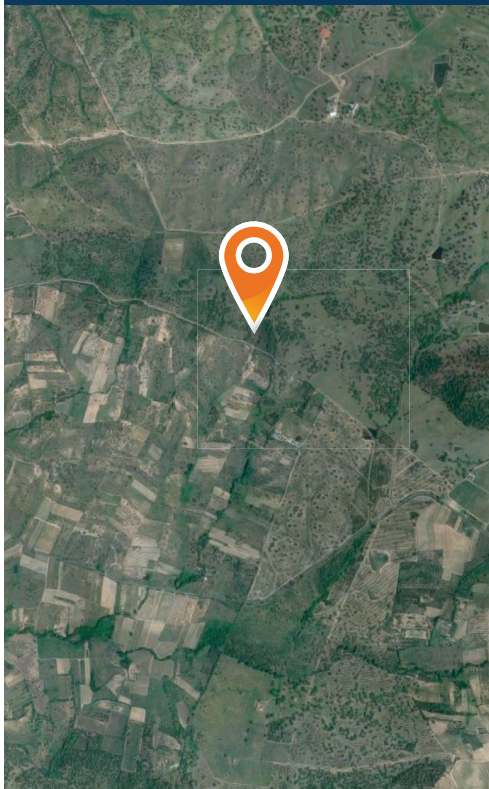

Área Total: 47.750,00 m²

## TERRENOS · CUBA, BEJA

### Descrição do Lote:

- ✓ **Verba 8:** Prédio Rústico - Terreno de montado de azinho, solo subjacente cultura arvense e azinho, sobreiros. Confronta a Norte - António Pereira, Sul - Maria Inácia Leiria, António dos Ramos Calhau e Florentino José Esteves Pacheco, Nascente - Caminho Vicinal e Poente - António Joaquim Marques. Descrito na Conservatória do Registo Predial de Cuba sob o n.º 406. Artigo n.º 382, Secção E. Valor Patrimonial: € 181,63.
- ✓ **Verba 10:** Prédio Rústico - Terreno a cultura arvense, oliveiras e sobreiros. Confronta a Norte e Poente - Joaquim Inácio Jeremias Baião, Sul - Vereda e Nascente - António Inácio Gorducho Filipe. Descrito na Conservatória do Registo Predial de Cuba sob o n.º 163. Artigos n.º 380, Secção E. Valor Patrimonial: € 119,79.

### ✓ ENVOLVENTE:

- ✓ A 15 minutos de Vila Alva, da Vidigueira e de Escola Básica ·
- A 20 minutos de Cuba.

### ✓ ACESSOS: Caminho municipal sem designação com pavimento.

A 1 minuto da N258.





# LOTE 5 (Verba 11)



MORADIA V2  
(Verba 11)



Setor  
Imobiliário



Valor Base  
€ 29.600,00

## LOCALIZAÇÃO

### CUBA, BEJA

Rua Gago Coutinho, n.º 9  
7940-387 – Cuba, Beja

GPS: 38.250505, -7.900982

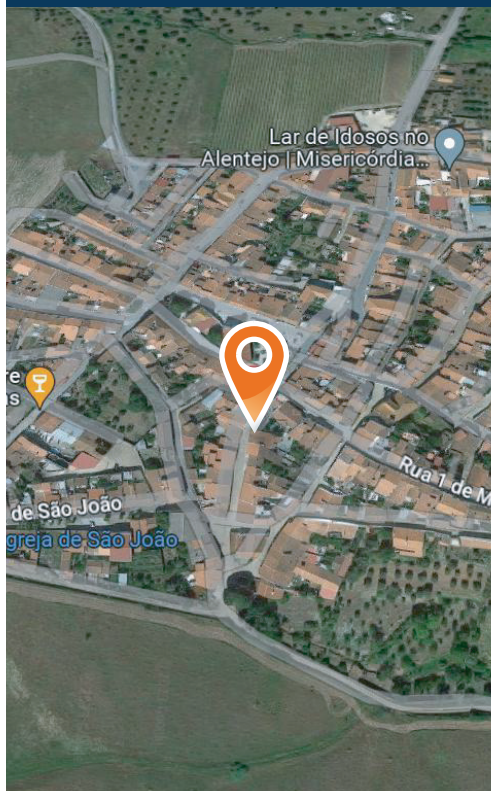

Área Total: 122,40 m²

## MORADIA V2 · CUBA, BEJA

### Descrição do Lote:

✓ **Verba 11:** Prédio Urbano - Casa de rés-do-chão, cavalaria e quintal. Descrita na Conservatória do Registo Predial de Cuba sob o n.º 1349. Artigo n.º 189. Valor Patrimonial: € 13.972,36.

### ✓ CARACTERÍSTICAS DO IMÓVEL:

- ✓ Moradia V2 composta por 2 quartos sem roupeiros (um sem janela).
- ✓ Cozinha · Sala · WC · Pátio com acesso á Travessa Bento Gonçalves.
- ✓ Pavimentos em mosaico, gás de botija.

### ✓ ENVOLVENTE:

- ✓ A 1 minuto da Junta de freguesia e de Escola Básica · A 13 minutos de Cuba e da Vidigueira · A 30 minutos de Beja.

### ✓ ACESSOS: A 2 minutos da N258 · A 40 minutos da A26.





# LOTE 6 (Verba 12)



MORADIA  
(Verba 12)



Setor  
Imobiliário



Valor Base  
€ 22.500,00

## LOCALIZAÇÃO

### CUBA, BEJA

Rua Afonso Costa, n.º 21  
7940-377 – Cuba, Beja

GPS: 38.24958, -7.89936

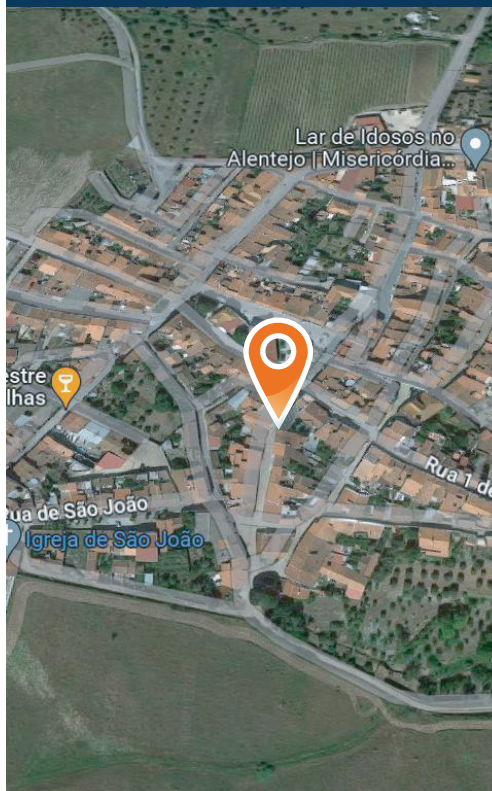

**Lote 4:** Área Total — 1.875,00 m²

**Lote 7:** Área Total — 1.250,00 m²

## MORADIA · CUBA, BEJA

### Descrição do Lote:

✓ **Verba 12:** Prédio Urbano - Casa de rés-do-chão. Descrita na Conservatória do Registo Predial de Cuba sob o n.º 235. Artigo n.º 562. Valor Patrimonial: € 9.744,60.

### ✓ ENVOLVENTE:

✓ A 1 minuto da Junta de freguesia e de Escola Básica · A 13 minutos de Cuba e da Vidigueira · A 30 minutos de Beja.

✓ **ACESSOS:** A 2 minutos da N258 · A 40 minutos da A26.



# TERRENOS

## Cuba, Beja

### LOTE 4 • TERRENO

VERBA 9

**Descrição:** Prédio Rústico - Terreno a vinha e oliveiras. Confronta a Norte - Francisco José Pires, Sul - Estrada Pública, Nascente - João Ferro e Poente - Joaquim Leiria e Francisco Batista.

**Localização:** Lugar de Figueirais, 7940-399 – Cuba, Beja

**Registo:** Conservatória do Registo Predial de Cuba sob o n.º 530.

**Matriz:** Artigo n.º 679, Secção E

**Valor Patrimonial:** € 1.875,00

**Área Total:** 1.875,00 m²

**GPS:** 38.225575, -7.883882

**Envolvente:** A 5 minutos de Vila Alva · A 9 minutos da Vidigueira · A 14 minutos de Cuba · A 25 minutos de Beja.

**Acessos:** Junto da N58 · A 38 minutos da A26.



 Valor Base: € 2.000,00

### LOTE 7 • PROPORÇÃO DE 1/6 DE TERRENO

VERBA 13

**Descrição:** 1/6 do Prédio Rústico - Terreno de Cultura Arvense. Confronta a Norte - José Leonardo Monteiro, Sul - João Rocha Y Alberty, Nascente - António Esteves e Poente - Prédios da viúva de João Pereira e de Micaela Ferrador.

**Localização:** Lugar de Lage, 7940 – Cuba, Beja

**Registo:** Conservatória do Registo Predial de Cuba sob o n.º 1598

**Matriz:** Artigo n.º 225, Secção E

**Valor Patrimonial:** € 6,66

**Área Total:** 1.250,00 m²

**GPS:** 38.234132, -7.886549

**Envolvente:** A 15 minutos de Vila Alva, da Vidigueira, de Escola e da Junta de Freguesia · A 20 minutos de Cuba.

**Acessos:** Caminhos sem pavimento · Caminho municipal sem designação com pavimento.



 Valor Base: € 556,00



## CONDIÇÕES GERAIS DE LEILÃO ELETRÔNICO

Compete à LEILOSOC® garantir o regular desenvolvimento do Leilão Eletrónico, que se regula pelas seguintes condições gerais de venda:

### A. REGISTO NO PORTAL DE LEILÕES LEILOSOC®

1. Os licitantes e possíveis arrematantes devem estar devidamente registados no portal da LEILOSOC® antes de efetuar qualquer licitação.

2. Na criação de conta na plataforma leilosoc.com devem constar todos os elementos de identificação necessários à faturação e/ou elaboração do Contrato-Promessa de Compra e Venda, como nome, morada/ sede, número de B.I./Cartão de Cidadão ou Certidão Permanente e NIF ou NIPC.

3. Após finalização do registo, será solicitada a confirmação da conta de e-mail. A confirmação é imprescindível para validar o e-mail solicitado e ser-lhe permitido licitar.

4. O licitante assume a veracidade dos dados facultados, bem como todas as obrigações e responsabilidades decorrentes de tal ato, nomeadamente de adquirir o(s) bem(ns) pelo valor que ofereceu, em conformidade com o estabelecido na lei e nestas Condições Gerais de Venda.

### B. SOBRE OS BENS EM LEILÃO

5. Os bens são vendidos nas condições, estado físico e jurídico em que se encontram, pelo que a LEILOSOC® declina qualquer responsabilidade relativamente ao seu estado de conservação ou funcionamento. Se nada for informado em contrário, são transmitidos livres de ónus ou encargos, pessoas e bens.

6. O Dec-Lei 84/2021 – “Defesa do Consumidor” que regula os direitos do consumidor na compra e venda de bens, conteúdos e serviços digitais, por força do artigo 4.º n.º 1 alínea a) não se aplica às vendas efetuadas no âmbito da liquidação de ativos em processo de insolvência ou em processo executivo. É conferido carácter vinculativo às licitações efetuadas, ao licitante fica vedada a faculdade de requerer a anulação da sua licitação.

7. Todos os leilões eletrónicos são compostos por um período de visitas aos bens – em horário pré-definido ou por marcação. Quando o período de visitas é pré-definido, o horário e morada física em que os bens podem ser visitados estão divulgados na área do leilão eletrónico e/ou na área do bem. Quando o tipo de visitas é por marcação, deverá contactar a LEILOSOC®, de forma a agendar a visita. O comprador fica responsável pela vistoria do bem, não podendo a falta desta análise ser imputada à LEILOSOC®.

8. A venda dos imóveis nos processos de insolvência está dispensada, nos termos da lei, da apresentação de Licença de Utilização, Certificação Energética e da Ficha Técnica.

### C. DURAÇÃO DO LEILÃO ELETRÔNICO

9. O leilão decorrerá no período publicitado na área do leilão, sendo constituído por uma data e hora de início e uma data e hora de fim.

10. Nos últimos 5 minutos de cada leilão, as novas licitações reiniciam a contagem decrescente em 5 minutos. Assim, por exemplo, se um leilão está agendado para terminar às 17:00, e acontece uma licitação às 16:58, o leilão prolonga-se, automaticamente, por mais 5 minutos, terminando às 17:03 e assim sucessivamente. O leilão termina quando mais nenhuma licitação é apresentada dentro do tempo restante.

11. Todos os bens em leilão estão identificados com um temporizador decrescente em horas, minutos e segundos.

### D. FUNCIONAMENTO DO LEILÃO ELETRÔNICO

12. O licitante, ao licitar, assume a responsabilidade decorrente de tal ato, nomeadamente de adquirir o bem, pelo valor que ofereceu, em conformidade com o estabelecido na lei e nestas Condições Gerais de Venda.

13. Cada lote em leilão eletrónico, pode apresentar três ou quatro valores:

13.1. Valor Base: valor a partir do qual se considera o bem vendido, sendo adjudicado ao licitante com a maior licitação.

13.2. Valor Mínimo: valor correspondente a 85% do Valor Base e a partir do qual se pode considerar o bem vendido, caso não surjam licitações que superem o Valor Base.

13.3. Valor de Abertura: valor a partir do qual serão aceites licitações com vista à arrematação do bem. Por vezes o Valor de Abertura é inferior ao Valor Base do bem. Caso o Valor de Base não seja atingido, cabe à Leiloeira decidir sobre a sua aceitação ou não, de acordo com a decisão do Administrador da Insolvência.

13.4. Licitação Atual: valor da licitação mais elevada, recebida até ao momento.

14. Os lances mínimos de licitação são de:

- a. € 50,00 para lotes com “Valor de Base” igual ou inferior a € 500,00;
- b. € 100,00 para lotes com “Valor de Base” de € 501,00 a € 5.000,00;
- c. € 500,00 para lotes com “Valor de Base” de € 5.001,00 a € 10.000,00;
- d. € 1.000,00 para lotes com “Valor de Base” de € 10.001,00 a € 50.000,00;
- e. € 2.000,00 para lotes com “Valor de Base” de € 50.001,00 a € 100.000,00;
- f. € 5.000,00 para lotes com “Valor de Base” de € 100.001,00 a € 250.000,00;
- g. € 10.000,00 para lotes com “Valor de Base” superior a € 250.000,00.

15. Os licitantes serão avisados, por email, caso surja uma licitação que supere a sua. A LEILOSOC® não se responsabiliza por eventuais atrasos na entrega do e-mail, dado que o serviço de entrega e receção do correio eletrónico não é de sua responsabilidade.

16. Todas as restantes licitações (que não venceram o leilão) são automaticamente arquivadas.

### E. COMISSÕES PELOS SERVIÇOS PRESTADOS

17. Ao valor da venda acresce uma comissão pelos serviços prestados pela LEILOSOC® e IVA respetivo, nomeadamente:

- a. Bens Imóveis: 5% sobre o valor proposto e IVA respetivo (à taxa legal em vigor).



## CONDIÇÕES GERAIS DE LEILÃO ELETRÔNICO

**b. Bens Móveis:** 10% sobre o valor proposto e IVA respetivo (à taxa legal em vigor).

**c. Quinhões Hereditários e Direitos (Usufrutos, Quotas, Meações, Ações e Outros):** 10% sobre o valor proposto e IVA respetivo (à taxa legal em vigor).

**d. Estabelecimento Comercial:** 10% sobre o valor proposto e IVA respetivo (à taxa legal em vigor).

**e. Arte:** 15% sobre o valor proposto e IVA respetivo (à taxa legal em vigor).

**f.** Casos específicos serão indicados nas condições específicas do leilão e/ou na área de informação dedicada ao leilão eletrónico e/ou ao produto em concreto.

**18.** Em caso de adjudicação de um ou mais bens, o licitante será contactado após o término do leilão, de forma a proceder ao pagamento da comissão, dos bens e respetivo levantamento.

**19.** No caso em que o valor lícitado, apesar de ser o mais elevado, inferior ao valor de venda do bem, o licitante será oportunamente contactado a fim de lhe ser comunicada a posição da leiloeira.

### F. PAGAMENTO DOS BENS

#### 20. Bens Imóveis:

**a.** O arrematante e promitente-comprador pagará, com a Adjudicação/Arrematação, 10% do valor proposto, a título de sinal e princípio de pagamento, bem como o valor correspondente pelos serviços prestados pela leiloeira.

**b.** Os direitos preferência/remição de inquilino/remidor, estão sujeitos às presentes condições gerais de venda.

**c.** O remanescente do preço será pago na data da escritura de compra e venda, a realizar no prazo máximo de 30 dias.

**d.** A escritura pública de compra e venda será agendada pelo Estabelecimento de Leilão e será realizada em local determinado pelo Sr(a). Administrador(a) da Insolvência, sendo regra geral, na área geográfica do seu domicílio profissional.

**21.** Se por motivos alheios à Leiloeira, a escritura de compra e venda não for celebrada – por decisão do Administrador da Insolvência ou por decisão judicial, nomeadamente em caso de irregularidade ou outro vício que seja impeditivo ou torne inválida ou ineficaz a venda – quaisquer quantias pagas pelo arrematante ser-lhe-ão devolvidas em singelo.

#### 22. Bens Móveis:

**a.** Com a arrematação haverá lugar ao pagamento da totalidade do valor proposto e respetivo IVA;

**23.** O não pagamento do preço, não levantamento dos bens ou desistência, terá as seguintes implicações:

**a.** A venda ser considerada sem efeito;

**b.** Não poder concorrer a nova venda;

**c.** Responder criminal e/ou civilmente pelos danos ou prejuízos causados;

**d.** Não reaver o valor pago a título de sinal.

**e.** Ser chamado a ressarcir a massa insolvente e a LEILOSOC®, pela diferença do valor que o respetivo bem móvel ou imóvel venha a ser adjudicado (aplica-se quando a adjudicação se efetue ao licitante anterior ou quando a adjudicação se concretize através de nova ação de venda).

### G. MODALIDADES DE PAGAMENTO

**24.** Nos termos do disposto no Regulamento n.º 314/2018 dos Deveres Gerais para a Prevenção e Combate ao Branqueamento de Capitais e do Financiamento do Terrorismo (BC/FT), referente à Lei n.º 83/2017, de 18 de agosto, após a adjudicação dos bens lícitados, o pagamento poderá ser feito através das seguintes modalidades:

**a.** Multibanco;

**b.** Transferência Bancária para o IBAN indicado no resumo das adjudicações;

**c.** Cheque endossado à Isegoria Capital, S.A.;

**d.** Numerário – proibido pagar ou receber em numerário em transações de qualquer natureza que envolvam montantes iguais ou superiores a € 3000,00, ou o seu equivalente em moeda estrangeira (Lei n.º 92/2017, de 22 de agosto).

### H. LEGITIMIDADE NO ACESSO AO SERVIÇO

**25.** O leilão eletrónico não poderá ser utilizado por pessoas que não tenham capacidade jurídica plena para a celebração de contratos onerosos, não podendo, nomeadamente, ser utilizado por menores de dezoito anos.

**26.** A LEILOSOC®, não assume qualquer responsabilidade resultante do facto de os participantes não possuírem capacidade jurídica plena para venderem ou comprarem os produtos.

**27.** Os participantes no leilão deverão informar a LEILOSOC® de qualquer situação que limite a sua capacidade jurídica, considerando-se que, se nada for comunicado nesse sentido, será assumido que têm capacidade jurídica plena.

**28.** O participante do leilão obriga-se a manter confidencial a senha de acesso do leilão eletrónico e não poderá usar uma identificação de acesso de que não seja titular. O participante do leilão assume toda a responsabilidade pelas operações efetuadas através da utilização desse dado, ainda que por terceiros, com ou sem a sua autorização, assumindo ainda a responsabilidade pela não divulgação da senha de acesso.

**29.** A leiloeira poderá suspender o acesso ao portal sempre que este viole qualquer disposição legal ou qualquer disposição das presentes Condições Gerais de Venda ou dos seus anexos, bem como no caso de ser detetada qualquer atividade fraudulenta ou ligação a atividade fraudulenta promovida ou exercida pelo participante do leilão e relacionada com o leilão eletrónico.

**30.** Na eventualidade da conta de um participante do leilão ser suspensa ou cancelada, as obrigações assumidas por esse participante do leilão, nomeadamente a obrigação de pontual pagamento de quaisquer montantes em dívida e de conclusão de negócios a que se tenha proposto enquanto comprador, não se extinguem, devendo o participante do leilão cumprir tais obrigações.

### I. RESPONSABILIDADE DO PARTICIPANTE DO LEILÃO

**31.** Na utilização do leilão eletrónico, o participante obriga-se a não adotar comportamentos que infrinjam a ordem jurídica vigente ou que lesem interesses ou posições juridicamente protegidas, obrigando-se ainda a não perturbar ou degradar a qualidade do serviço.

## CONDIÇÕES GERAIS DE LEILÃO ELETRÔNICO

32. O participante do leilão, compromete-se a observar todos os procedimentos indicados pela leiloeira para a correta utilização do leilão eletrônico e a pautar a sua atuação por elevados padrões de seriedade, prestando apenas informações verdadeiras e atualizadas.

33. Não é permitida a participação num leilão com intuítos especulativos, com o objetivo de promover o aumento ou a diminuição do preço do produto leiloado, quer pelo lançamento de ofertas de compra ou de venda, quer pelo incitamento ou provocação do lançamento dessas ofertas, não sendo igualmente permitido, de forma alguma, manipular o processo de realização dos leilões ou influenciar o comportamento dos demais utilizadores do leilão eletrônico, bem como praticar qualquer ato que implique uma sobrecarga injustificada, ou que possa danificar ou interferir com o sistema informático do leilão eletrônico.

34. O participante do leilão não poderá utilizar qualquer programa informático, mecanismo ou processo manual de monitorização ou reprodução, total ou parcial, do conteúdo constante das páginas eletrónicas do leilão eletrônico, sem a autorização expressa, por escrito, da leiloeira.

35. O participante do leilão assume a responsabilidade pela conclusão das licitações realizadas através do leilão eletrônico, nomeadamente o de adquirir o bem pelo valor que ofereceu, bem como pelo cumprimento da respetiva legislação aplicável.

36. O participante assume a responsabilidade e obrigatoriedade de levantamento do bem adquirido no local onde este se encontra, no prazo máximo de 10 dias correntes após o término do leilão.

### J. RESPONSABILIDADE DA LEILOSOC®

37. É da responsabilidade da LEILOSOC®:

- a. A colocação de bens em leilão, bem como a informação introduzida no portal de leilões;
- b. Assegurar o seu funcionamento, garantindo a confidencialidade da identificação dos licitantes.

38. Não é da responsabilidade da LEILOSOC®:

- a. Prejuízos que resultem de falhas ou deficiências do portal de leilões ou das operações de manutenção do mesmo que ocorram por eventos imprevisíveis e insuperáveis, alheios à sua vontade ou controlo, que a impeçam, total ou parcialmente, definitiva ou temporariamente, de cumprir obrigações emergentes do contrato e/ou que resultem do incumprimento, mora ou cumprimento defeituoso que não sejam imputáveis, a título de dolo ou de culpa grave, à Leiloeira ou seus representantes, agentes, auxiliares ou quaisquer outras pessoas que esta utilize para cumprimento das obrigações;
- b. Falhas ou ineficácia dos equipamentos eletrónicos utilizados pelos licitantes ou por divergências horárias desses dispositivos.

39. A LEILOSOC®, enquanto estabelecimento de leilão, reserva-se aos seguintes direitos:

- a. Não adjudicar caso os valores obtidos sejam considerados insuficientes;

b. Cancelar ou suspender as vendas, quando estas ocorrerem de forma irregular;

c. Exigir, caso ache necessário, que os pagamentos sejam feitos em cheque visado;

d. Considerar sem efeito as arrematações que não forem sinalizadas nos termos do ponto 20, alínea a..

40. Atendendo à dificuldade da confirmação da identidade dos utilizadores da Internet, são da exclusiva responsabilidade do Licitante as declarações que presta, designadamente quanto à identificação do seu ou seus representados, qualidade e poderes.

### K. DADOS PESSOAIS - RGPD

41. A LEILOSOC® recolherá e procederá ao tratamento informático dos dados pessoais do participante do leilão, inserindo-os numa base de dados apropriada e pela qual será responsável.

42. Os dados pessoais fornecidos pelo participante do leilão serão utilizados exclusivamente para fins ligados à execução do respetivo contrato, bem como para atividades de informação e marketing da leiloeira.

43. O participante do leilão compromete-se a fornecer e a manter atualizados e verdadeiros os seus dados pessoais. Os dados pessoais respeitantes ao quadro de preenchimento obrigatório do formulário de adesão que se venham a apurar como sendo incorretos ou incompletos, constituem motivo para a imediata suspensão ou cessação da prestação do leilão eletrônico, bem como para a resolução do respetivo contrato.

### L. NOTIFICAÇÕES

44. O participante do leilão concorda em receber as notificações relacionadas com o leilão eletrônico, incluindo eventuais alterações às presentes Condições Gerais de Venda, para a caixa de correio eletrónico associada ao seu registo.

### M. LEI E FORO APLICÁVEL

45. A venda é efetuada nos termos do disposto no art.º 834 do Código do Processo Civil.

46. A LEILOSOC® está devidamente acreditada pelo D.L: n.º 155/2015 de 10 de agosto, portadora do seguro de responsabilidade civil no valor de € 200.000,00 Apólice n.º RC63465018 Fidelidade – Companhia de Seguros, S.A..

47. Nos termos do disposto no artigo 825.º n.º 1 c) do Código do Processo Civil, a falta de depósito do preço pode levar ao arresto em bens suficientes para garantir o valor em falta, acrescido das custas e despesas, sem prejuízo de PROCEDIMENTO CRIMINAL e sendo aquele, simultaneamente, executado no próprio processo para pagamento daquele valor e acréscimos.

48. Para todas as questões não reguladas expressamente nas presentes Condições Gerais de Venda aplicar-se-á a Lei Portuguesa.

A LEILOSOC®



# EM CADA CLIQUE, UMA OPORTUNIDADE DE NEGÓCIO!

SE O TEMPO CONTAR, LICITE.

#LEILOESPT & #LEILOESELETRONICOS







**AS OPORTUNIDADES  
DE SEMPRE, À DISTÂNCIA  
DE UM CLIQUE OU DOIS!**

 **leiloes.pt**





# LICITE GANHE REPITA

OPORTUNIDADES DE INVESTIMENTO!

#LEILOESPT & #LEILOESELETRONICOS



## CONTACTOS // CONTACTS

### Portugal

- SERVIÇOS CENTRAIS // Headquarters**  
📍 **Porto // Oporto:** Rua D. João IV, 340  
4000-298 Porto  
T. (+351) 228 346 550\*
- 📍 **Leiria:** Urbanização Nova Leiria  
Av. 22 de Maio, 26; 1.º F  
2415-396 Leiria
- 📍 **Centro Logístico LEILOSOC SUL**  
LEILOSOC's South Business Logistics  
Rua C, 58  
2685-012 Loures, Sacavém
- 📍 **Centro Logístico LEILOSOC NORTE**  
LEILOSOC's North Business Logistics  
Rua da Estrada Velha, 820  
4585-610 Recarei, Paredes  
T. (+351) 225 193 200\*
- 📍 **Açores // Azores:** Rua Bento José Morais, 23  
1.º Norte Dt.º  
9500-772 Ponta Delgada

📞 **707 297 297\***  
geral@leilosoc.com

\*Chamadas para a rede fixa nacional.

### Espanña // Spain

- 📍 **Centro Logístico LEILOSOC España**  
LEILOSOC Spain Business Logistics  
Poligno La Barca, Nave 34; Calle C  
21450 Cartaya, Huelva  
geral@leilosoc.es

### Angola

- 📍 **Luanda**  
Rua da Revolução de Outubro  
Maianga
- 📍 **Centro Logístico LEILOSOC Angola**  
LEILOSOC Angola Business Logistics  
Estrada Luanda, Km 48  
Catete, Luanda  
☎ **+244 935 369 828**

### Moçambique Mozambique

- 📍 **Maputo**  
Rua da Argélia, 244  
☎ **+258 846 928 335**  
geral@leilosoc.co.mz

