

25 anos

LEILOSOC®  
WORLDWIDE

Amândio de Sousa Neves, Lda (1079/25.8T8OAZ)

## LEILÃO ELETRÓNICO

Até 19 de dezembro de 2025, às 16h00



# DADOS GERAIS



## Leilão Eletrónico

Insolvente	Amândio de Sousa Neves, Lda
Processo Judicial	1079/25.8T8OAZ - Tribunal Judicial da Comarca de Aveiro - Juízo de Comércio de Oliveira de Azeméis - Juiz 1
Administrador de Insolvência	Dr.ª Teresa Paula Rodrigues Liberal Alegre da Silva Pidwell Silva
Modalidade de Venda	Venda em Estabelecimento de Leilão (Artigo n.º 834 do CPC)
Forma de Venda	LEILÃO ELETRÓNICO
Data e Hora de Início do Leilão	24 de novembro de 2025, às 09h00
Data e Hora Prevista de Fim do Leilão	19 de dezembro de 2025, às 16h00
Combinações de Venda	Nos termos do artigo 162 do CIRE: <ul style="list-style-type: none"><li>· TOTALIDADE DOS LOTES;</li><li>· LOTE A LOTE;</li><li>· OUTRAS POSSÍVEIS.</li></ul>



Localização  
**Aveiro, Portugal**



Lotes  
**49**



Valor Base Total  
**€ 64.310,00**

Visitas Por marcação

+Informações Ricardo Miranda • 913 906 532\* // geral@leilosoc.com

### NOTAS INFORMATIVAS:

- A adjudicação fica sujeita à apreciação dos valores obtidos entre as partes e o todo.
- Os itens constantes nesta relação de bens estão, até ao término do evento, sujeitos a alterações.



# COMBINAÇÕES DE VENDA

**TOTALIDADE DOS EQUIPAMENTOS · Lotes 1 a 8 e 10 a 50**  
**Valor Base Total: € 64.310,00**

✓ Equipamentos Industriais, Ferramentaria, de Escritório e Mobiliário

**VENDA LOTE A LOTE · Lotes 1 a 8 e 10 a 50**  
**Valor Base: VER LOTE A LOTE**

✓ Equipamentos Industriais, Ferramentaria, de Escritório e Mobiliário





# TOTALIDADE DOS EQUIPAMENTOS



Lotes  
1 a 8  
10 a 50



Valor Base Total  
€ 64.310,00

## LOCALIZAÇÃO

Rua Alto do Picão  
4535-393  
Aveiro, Portugal

GPS: 40.971219, -8.564945

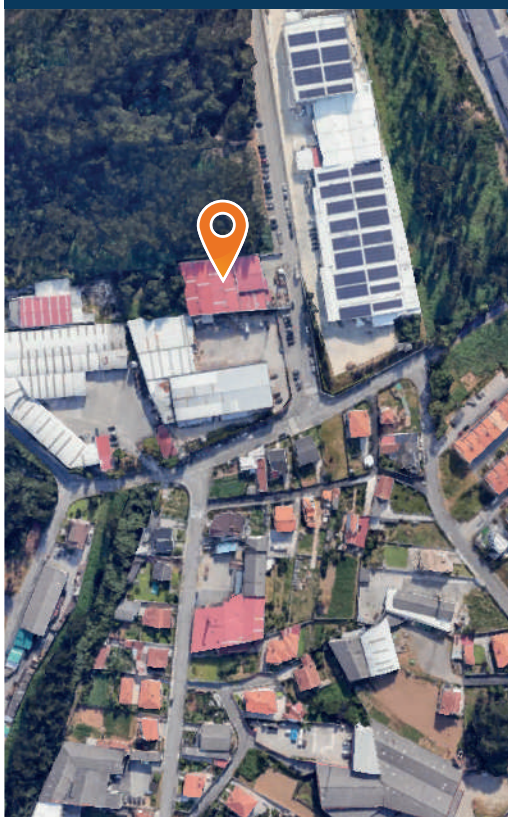

### ✓ Principais Equipamentos Industriais:

- **Máquinas de:** snifing, ponçar, escolher rolhas, topejar e rabaneadeiras, desinfecção, contar rolhas, punção;
- Alimentadores e transportadores de rolhas · Moegas · Estufas · Equipamentos para transporte e controlo de qualidade de rolhas · Tambor para colmatar;
- Geradores de vapor elétricos · Geradores de ozono · Caldeiras de vaporização · Caldeiras a gás · Depósitos de gasóleo;
- Empilhadores · Porta-paletes · Balanças · Compressores · Secadores.

### ✓ Mobiliário e Equipamentos de Escritório:

- Secretárias · Mesas · Cadeiras · Balcões · Estantes · Armários de arquivo;
- Computadores completos · Impressoras · Trituradora de papel · Cofres,
- Móveis de refeitório e de cozinha (fogão, máquina de lavar loiça, máquina de café, armários em madeira), entre outros elementos de apoio administrativo.

### ✓ Material de Escritório e Consumíveis

- Tinteiros · Rolos de papel para impressoras · Toners · Etiketadoras portáteis · Pastas de arquivo · Lâmpadas;
- Calculadoras · Etiquetas · Pastilhas bi-adesivas · Agrafos · Blocos adesivos · Marcadores · Clips · Molas para papel · Pilhas;
- Detergentes · Caixas de cartão · Paletes.

### ✓ Stocks e Materiais Diversos

Aproximadamente 2.000.000 rolhas de diversos tamanhos e espessuras · Paletes com placas de cortiça



# DESCRIÇÃO DOS BENS MÓVEIS

## LOTE 1

VERBA 1 | **Máquina Snifing R2C**

Máquina de Snifing da marca R2C



Valor Base: € 4.050,00

## LOTE 2

VERBA 2 | **Equipamento**

Lote composto por 2 carrinhos de transporte, 2 cadeiras e 2 paletes



## LOTE 2

VERBA 22 | **Mesa de apoio com Torno**

Mesa de apoio com Torno



## LOTE 2

VERBA 25 | **Carrinho Ferramentas FACOM**

Carrinho de ferramentas da marca FACOM

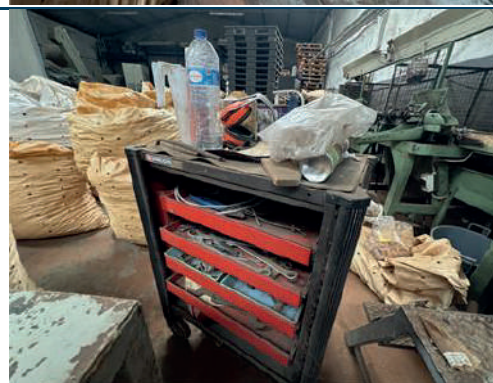

## LOTE 2

VERBA 27 | **Banca de trabalho com Torno**

Banca de trabalho com torno e demais utensílios;

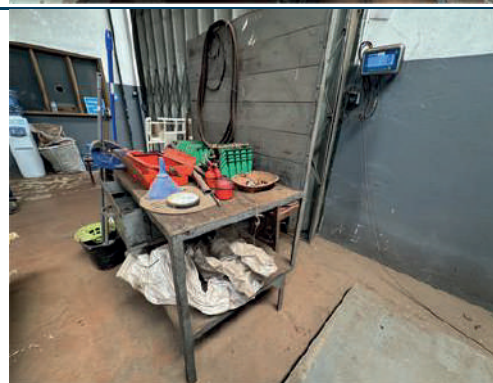



# DESCRIÇÃO DOS BENS MÓVEIS

## LOTE 2

VERBA 52 | **Carrinhos de transporte**

2 carrinhos de transporte



Valor Base: € 290,00

## LOTE 3

VERBA 9 | **Rolhas**

Lote de, aproximadamente, 2.000.000 de rolhas, de diversos tamanhos e espessuras

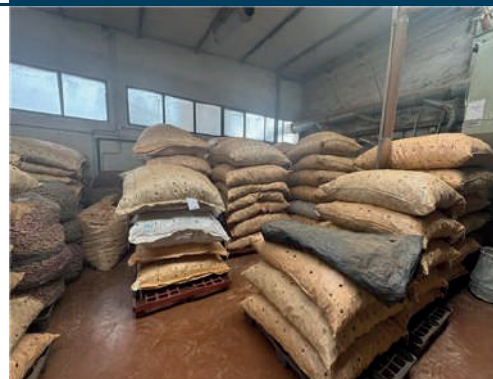

## LOTE 3

VERBA 61 | **Stock**

Lote composto por: - Aproximadamente 5 paletes com placas de cortiça;  
- Aproximadamente 50 paletes com 5 a 7 sacos de rolhas, contendo entre 7.000 a 10.000 cada saco



Valor Base: € 8.600,00

## LOTE 4

VERBA 11 | **Mobiliário e Equipamentos de Cozinha**

Lote composto por: - Mobiliário de cozinha (armários em madeira, mesa e 2 cadeiras); - Fogão com forno da marca BALAY; - Máquina de lavar loiça da marca CANDY; - Máquina de café (cápsulas) sem marca visível.



## LOTE 4

VERBA 14 | **Mobiliário Refeitório**

Lote composto por: - Uma mesa e cinco cadeiras; - Móvel preto em madeira; - Móvel em madeira com banca;



Valor Base: € 500,00

# DESCRIÇÃO DOS BENS MÓVEIS

## LOTE 5

### VERBA 12 | **Mobiliário e Equipamentos Escritório**

Lote composto por: - Duas secretárias com 2 módulos, uma mesa e duas cadeiras; - Balcão em madeira, duas estantes e uma cómoda; - Computador completo com 2 monitores da marca ASUS; - Computador completo (CPU da marca DI-NOX e monitor da marca LG); - Trituradora de papel da marca VIGOR-H-COD; - Impressora da marca HP.

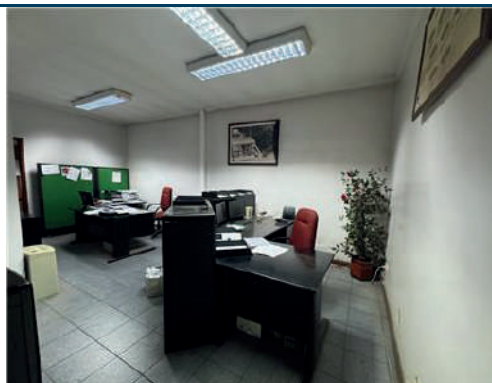

## LOTE 5

### VERBA 13 | **Mobiliário de Escritório**

Lote composto por: - Mesa com 7 cadeiras; - Cofre castanho; - Armário com portas em vidro e armário de arquivo; - Duas estantes e uma mesa; - Carrinho de transporte de fita;

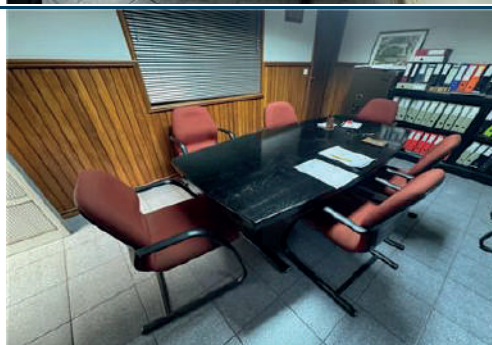

Valor Base: € 950,00

## LOTE 6

### VERBA 30 | **Alimentador móvel**

Alimentador móvel

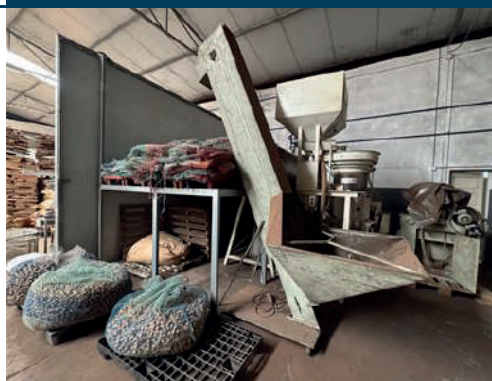

## LOTE 6

### VERBA 35 | **Alimentadores**

Equipamentos de fornecer rolhas



## LOTE 6

### VERBA 36 | **Moega**

Moega





# DESCRIÇÃO DOS BENS MÓVEIS

## LOTE 6

VERBA 43 | **Alimentador**

Alimentador de rolhas móvel



## LOTE 6

VERBA 48 | **Alimentador SERSAN**

Alimentador de rolhas móvel da marca SERSAN



Valor Base: € 450,00

## LOTE 7

VERBA 3 | **Máquinas de Ponçar FERPIN**

2 Máquinas de Ponçar da marca FERPIN



Valor Base: € 9.000,00

## LOTE 8

VERBA 4 | **Máquina de Escolha AMC VILARINHO - MÁQUINAS LDª**

Máquina de Escolher da marca AMC VILARINHO - MÁQUINAS LDª



Valor Base: € 3.600,00

## LOTE 10

VERBA 6 | **Máquina de Topejar SERSAN**

Máquina de Topejar da marca SERSAN



Valor Base: € 1.800,00



# DESCRIÇÃO DOS BENS MÓVEIS

## LOTE 11

VERBA 7 | **Alimentador e Transportador de Rolhas SERSAN**

Alimentador e transportador de rolhas da marca SERSAN



Valor Base: € 500,00

## LOTE 12

VERBA 8 | **Estufa**

Estufa



Valor Base: € 600,00

## LOTE 13

VERBA 10 | **Máquina de Desinfecção de Rolhas INO-CMA + Hidrolavadora**

Máquina de desinfecção de rolhas da marca INO-CMA e Hidrolavadora sem marca visível



Valor Base: € 1.800,00

## LOTE 14

VERBA 15 | **Rabaneadeira SERSAN**

Rabaneadeira da marca SERSAN



Valor Base: € 200,00

## LOTE 15

VERBA 16 | **Rabaneadeira**

Rabaneadeira sem marca visível



Valor Base: € 100,00

# DESCRIÇÃO DOS BENS MÓVEIS

## LOTE 16

VERBA 17 | **Brocas a pedal**

Três brocas a pedal - duas da marca SERSAN e uma sem marca visível



Valor Base: € 150,00

## LOTE 17

VERBA 18 | **Broca automática SERRALHARIA COELHO**

Broca automática da marca SERRALHARIA COELHO



Valor Base: € 500,00

## LOTE 18

VERBA 19 | **Tapetes Transportadores SERSAN**

2 Tapetes transportadores da marca SERSAN



Valor Base: € 300,00

## LOTE 19

VERBA 20 | **Esmeril SCHEPPACH**

Esmeril da marca SCHEPPACH



Valor Base: € 50,00

## LOTE 20

VERBA 21 | **Gerador de Ozono**

Gerador de ozono da marca OZONO GEO



Valor Base: € 100,00



# DESCRIÇÃO DOS BENS MÓVEIS

## LOTE 21

VERBA 23 | **Máquina de cortar repasse**

Máquina de cortar repasse sem marca visível



Valor Base: € 50,00

## LOTE 22

VERBA 24 | **Máquina de cortar repasse**

Máquina de cortar repasse sem marca visível



Valor Base: € 50,00

## LOTE 23

VERBA 26 | **Balança CACHAPUZ**

Balança da marca CACHAPUZ com leitor digital da marca WORLDWEIGHT



Valor Base: € 350,00

## LOTE 24

VERBA 28 | **Caixas de armazenamento**

9 caixas de armazenamento em ferro



Valor Base: € 900,00

## LOTE 25

VERBA 29 | **Paletes**

Lote composto por: - Aproximadamente 50 paletes de plástico; - Aproximadamente 60 paletes de madeira; - Aproximadamente 40 paletes de metal;



Valor Base: € 1.800,00

# DESCRIÇÃO DOS BENS MÓVEIS

## LOTE 26

VERBA 31 | **Máquina de punção AZEVEDOS**

Máquina de punçar rolhas da marca AZEVEDOS



Valor Base: € 2.000,00

## LOTE 27

VERBA 32 | **Máquina de Topejar SERSAN**

Máquina de Topejar da marca SERSAN



Valor Base: € 1.000,00

## LOTE 28

VERBA 33 | **Tambor para colmatar**

Tambor para colmatar rolhas



Valor Base: € 300,00

## LOTE 29

VERBA 34 | **Máquina de contar SERRALHARIA COELHO**

Máquina de contar rolhas da marca SERRALHARIA COELHO, modelo MC-24



Valor Base: € 500,00

## LOTE 30

VERBA 37 | **2 Brocas e 2 Topejadeiras**

Duas brocas e duas topejadeiras



Valor Base: € 200,00



# DESCRIÇÃO DOS BENS MÓVEIS

## LOTE 31

VERBA 38 | **Estantes Rack**

4 Estantes rack



Valor Base: € 200,00

## LOTE 32

VERBA 39 | **Máquina de escolher 3CONTROL + Alimentador**

Máquina de escolher rolhas da marca 3CONTROL e Alimentador



Valor Base: € 5.500,00

## LOTE 33

VERBA 40 | **2 Máquinas de Topejar**

2 Máquinas de Topejar das marcas AJM e S.M.O.C.



Valor Base: € 500,00

## LOTE 34

VERBA 41 | **Máquina de escolher VILARINHO + Alimentador**

Máquina de escolher rolhas da marca AMC - VILARINHO Máquinas Lda

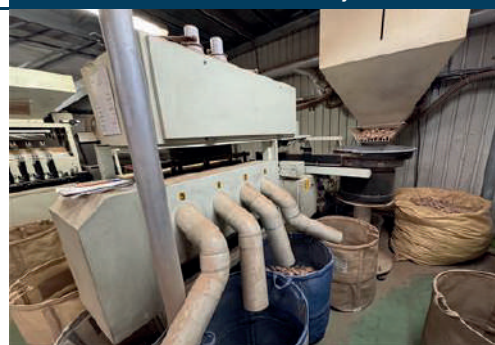

Valor Base: € 3.600,00

## LOTE 35

VERBA 42 | **Máquina de escolher VILARINHO**

Máquina de escolher rolhas da marca AMC - VILARINHO Máquinas Lda



Valor Base: € 1.350,00

# DESCRIÇÃO DOS BENS MÓVEIS

## LOTE 36

VERBA 44 | **2 Tapetes de rolos SERSAN**

2 Tapetes de rolos para escolha de rolhas da marca SERSAN



Valor Base: € 200,00

## LOTE 37

VERBA 45 | **Máquina de tirar cavacos SERSAN**

Máquina de tirar cavacos da marca SERSAN

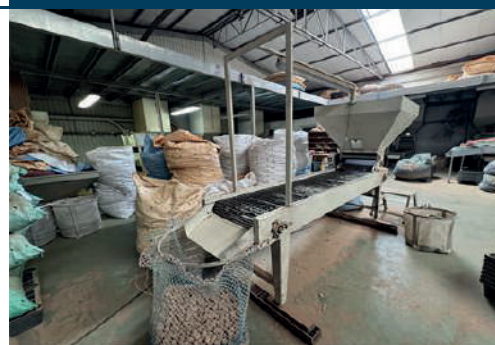

Valor Base: € 220,00

## LOTE 38

VERBA 46 | **Máquina de Escolher AMC VILARINHO + Alimentador**

Máquina de Escolher rolhas da AMC VILARINHO - Máquinas Ldª + Alimentador



Valor Base: € 900,00

## LOTE 39

VERBA 47 | **Máquina de Contar A. António S. Coelho**

Máquina de Contar rolhas da marca A. ANTÓNIO S. COELHO Ldª, modelo MC-24



Valor Base: € 500,00

## LOTE 40

VERBA 49 | **Empilhador NISSAN**

Empilhador da marca NISSAN 20



Valor Base: € 1.500,00



# DESCRIÇÃO DOS BENS MÓVEIS

## LOTE 41

VERBA 50 | **Porta paletes automático PEGASOLIFT**

Porta paletes automático da marca PEGASOLIFT



Valor Base: € 150,00

## LOTE 42

VERBA 51 | **Porta paletes**

Porta Paletes



Valor Base: € 50,00

## LOTE 43

VERBA 53 | **Balança CACHAPUZ**

Balança da marca CACHAPUZ



Valor Base: € 200,00

## LOTE 44

VERBA 54 | **Caldeira Gás VULCANO**

Caldeira a gás da marca VULCANO, modelo Supraline



Valor Base: € 250,00

## LOTE 45

VERBA 55 | **Compressor BOGE**

Compressor da marca BOGE



Valor Base: € 1.800,00

# DESCRIÇÃO DOS BENS MÓVEIS

## LOTE 46

VERBA 56 | **Secador AIRKRONE**

Secador da marca AIRKRONE



Valor Base: € 450,00

## LOTE 47

VERBA 57 | **Depósito de gasóleo TITAN EKO**

Depósito de gasóleo TITAN EKO



Valor Base: € 50,00

## LOTE 48

VERBA 58 | **Compressor BOGE**

Compressor da marca BOGE, modelo C20F



Valor Base: € 1.800,00

## LOTE 49

VERBA 59 | **Geradores vapor elétricos GHIDINI**

2 Geradores de vapor elétricos da marca GHIDINI, modelo Maxi 60



Valor Base: € 800,00

## LOTE 50

VERBA 60 | **Caldeira de Vaporização**

Caldeira de vaporização de cortiça da marca Equikoc



Valor Base: € 3.600,00



## CONDIÇÕES GERAIS DE LEILÃO ELETRÔNICO

Compete à LEILOSOC® garantir o regular desenvolvimento do Leilão Eletrónico, que se regula pelas seguintes condições gerais de venda:

### A. REGISTO NO PORTAL DE LEILÕES LEILOSOC®

1. Os licitantes e possíveis arrematantes devem estar devidamente registados no portal da LEILOSOC® antes de efetuar qualquer licitação.

2. Na criação de conta na plataforma LEILOSOC.COM devem constar todos os elementos de identificação necessários à faturação e/ou outorga do Contrato de Compra e Venda, como nome, morada/ sede, número de B.I./Cartão de Cidadão ou Certidão Permanente e NIF ou NIPC.

2.1. Anexação de documentos: é obrigatório anexar cópia do cartão de cidadão, passaporte, cartão de residência ou outro análogo caso se trate de licitante em nome individual, e de certidão permanente da sociedade, no caso da licitação ser efetuada por pessoa coletiva.

3. Após finalização do registo, será solicitada a confirmação da conta de e-mail. A confirmação é imprescindível para validar o e-mail solicitado e ser-lhe permitido licitar.

4. O licitante assume a veracidade dos dados facultados, bem como todas as obrigações e responsabilidades daí, nomeadamente efetuar os pagamentos.

### B. SOBRE OS BENS EM LEILÃO

5. Os bens (imóveis ou móveis sujeitos ou não a registo) são vendidos nas condições, estado físico e jurídico em que se encontram, pelo que a LEILOSOC® declina qualquer responsabilidade relativamente ao seu estado de conservação ou funcionamento. Se nada for informado em contrário, são transmitidos livres de ónus ou encargos, pessoas e bens\*.

6. Cabe aos interessados verificar os bens, presumindo-se que ao licitar está na posse de toda a informação e conhece o estado real dos mesmos. Não pode o pagamento ser condicionado à obtenção de elementos ou realização de visitas, porquanto todas as questões relacionadas com os bens em venda presumem-se tratadas a priori, isto é, o licitante declara ao licitar que conhece e tem perfeita consciência do estado do bem licitado.

7. O Dec-Lei 84/2021 – “Defesa do Consumidor” que regula os direitos do consumidor na compra e venda de bens, conteúdos e serviços digitais, por força do artigo 4.º n.º 1 alínea a) não se aplica às vendas efetuadas no âmbito da liquidação de ativos em processo de insolvência ou em processo executivo. É conferido carácter vinculativo às licitações efetuadas, ao licitante fica vedada a faculdade de requerer a anulação da sua licitação.

8. Todos os leilões eletrónicos (regra geral) são compostos por um período de visitas aos bens - em horário pré-definido ou por marcação. Quando o período de visitas é pré-definido, o horário e morada física em que os bens podem ser visitados estão divulgados na área do leilão eletrónico e/ou na área do bem. Quando o tipo de visitas é por marcação, deverá contactar a LEILOSOC®, de forma a agendar a visita. O comprador fica responsável pela vistoria do bem, não podendo a falta desta análise ser imputada à LEILOSOC®.

8.1. Nos casos em que não é possível efetuar visitas, as licitações são de igual modo vinculativas e não podem ser condicionadas com base na ausência da inspeção do bem.

9. A venda dos imóveis nos processos de insolvência está dispensada, nos termos da lei, da apresentação de Licença de Utilização, Certificação Energética e da Ficha Técnica e nos prédios rústicos da submissão do BUPI.

### C. DURAÇÃO DO LEILÃO ELETRÔNICO

10. O leilão decorrerá no período publicitado na área do leilão, sendo constituído por uma data e hora de início e uma data e hora de fim.

11. Nos últimos 5 minutos de cada leilão, as novas licitações reiniciam a contagem decrescente em 5 minutos. Assim, por exemplo, se um leilão está agendado para terminar às 17:00, e acontece uma licitação às 16:58, o leilão prolonga-se, automaticamente, por mais 5 minutos, terminando às 17:03 e assim sucessivamente. O leilão termina quando mais nenhuma licitação é apresentada dentro do tempo restante.

12. Todos os bens em leilão estão identificados com um temporizador decrescente em horas, minutos e segundos.

### D. FUNCIONAMENTO DO LEILÃO ELETRÔNICO

13. O licitante, ao licitar, assume a responsabilidade decorrente de tal ato, nomeadamente de adquirir o bem, pelo valor que ofereceu, em conformidade com o estabelecido na lei e nestas condições de venda.

13.1. Quando a licitação vencedora é inferior ao valor mínimo ou ao valor base, na falta de valor mínimo, considera-se Registo de Oferta. A esta licitação é conferido carácter vinculativo.

14. Os lotes em leilão eletrónico, apresentam os seguintes valores:

14.1. Valor Base: valor atribuído ao bem ou ao conjunto dos bens que integram um determinado lote.

14.2. Valor Mínimo: valor a partir do qual, na maioria dos casos, o bem se considera vendido.

14.3. Valor de Abertura: valor a partir do qual serão aceites licitações com vista à venda do bem. Quando o valor das licitações realizadas for superior ao valor de abertura, mas inferior ao Valor Mínimo, cabe à Leiloeira decidir sobre a sua aceitação ou não, de acordo com a decisão do(a) Administrador(a) da Insolvência/Agente de Execução/Vendedor(a).

14.4. Licitação Atual: valor da licitação mais elevada, recebida até ao momento.

\*Não se inclui a transmissão de direitos. Os Imóveis alienados no âmbito de Processo Executivos que se encontrem ocupados pelos executados, são transmitidos nesse mesmo estado. O processo de desocupação ocorre após a celebração do contrato de compra e venda e do pagamento da totalidade do preço.

## CONDIÇÕES GERAIS DE LEILÃO ELETRÔNICO

15. Os lances mínimos de licitação são de:

- a. € 50,00 para lotes com “valor de saída” igual ou inferior a € 500,00;
- b. € 100,00 para lotes com “valor de saída” de € 501,00 a € 5.000,00;
- c. € 500,00 para lotes com “valor de saída” de € 5.001,00 a € 10.000,00;
- d. € 1.000,00 para lotes com “valor de saída” de € 10.001,00 a € 50.000,00;
- e. € 2.000,00 para lotes com “valor de saída” de € 50.001,00 a € 100.000,00;
- f. € 5.000,00 para lotes com “valor de saída” de € 100.001,00 a € 250.000,00;
- g. € 10.000,00 para lotes com “valor de saída” superior a € 250.000,00;
- h. Casos específicos serão indicados nas condições específicas do leilão e/ou na área de informação dedicada ao leilão eletrônico e/ou ao produto em concreto.

16. Os licitantes serão avisados, por email, caso surja uma licitação que supere a sua. A LEILOSOC® não se responsabiliza por eventuais atrasos na entrega do email, dado que o serviço de entrega e receção do correio eletrónico não é de sua responsabilidade.

17. Todas as restantes licitações (que não venceram o leilão) são automaticamente arquivadas.

### E. COMO PARTICIPAR

18. Se, para licitar, for obrigatório o Registo Prévio no Leilão Eletrónico, será exigido pagamento de caução. Este valor estará devidamente discriminado na página “Como Participar” do respetivo dossier de venda, assim como visível na página do leilão em LEILOSOC.COM.

18.1. As cauções são devolvidas assim que não se mostrem necessárias.

### F. COMISSÕES PELOS SERVIÇOS PRESTADOS

19. Ao valor da venda acresce uma comissão pelos serviços prestados pela LEILOSOC® e IVA respetivo, cujo pagamento é da responsabilidade do comprador (seja o mesmo, particular, pessoa coletiva/sociedade, credor hipotecário, entidade bancária ou financeira, entidade com ou sem direito de preferência, preferente de qualquer natureza incluindo remidores, nos seguintes termos:

- a. **Bens Imóveis:** 5% sobre o valor proposto e IVA respetivo (à taxa legal em vigor).
- b. **Bens Móveis:** 10% sobre o valor proposto e IVA respetivo (à taxa legal em vigor).
- c. **Direitos, nomeadamente Quinhões Hereditários, Usufrutos, Quotas, Meações, Ações e Outros:** 10% sobre o valor proposto e IVA respetivo (à taxa legal em vigor).
- d. **Estabelecimento Comercial/Unidade Industrial:** 10% sobre o valor proposto e IVA respetivo (à taxa legal em vigor). Considera-se Estabelecimento ou Unidade Industrial sempre que a venda incida sobre o todo (imóvel e respetivos bens móveis) independentemente de este se encontrar ou não em atividade ou estar dotado de licenças de exploração válidas.
- e. **Arte:** 15% sobre o valor proposto e IVA respetivo (à taxa legal em vigor).
- f. Casos específicos serão indicados nas condições específicas do leilão e/ou na área de informação dedicada ao leilão eletrônico e/ou ao produto em concreto

20. Em caso de adjudicação de um ou mais bens, o licitante será notificado após o término do leilão, para proceder ao pagamento, no prazo de 3 dias, do preço (bens móveis e direitos) ou do sinal (bens imóveis) e da comissão.

21. Nos casos em que o valor licitado, apesar de ser o mais elevado, é inferior ao valor de venda do bem, o licitante será oportunamente contactado a fim de lhe ser comunicada a posição da leiloeira.

### G. PAGAMENTO DOS BENS

#### 22. Bens Imóveis:

- a. O arrematante e promitente-comprador pagará, com a Adjudicação/Arrematação, 10% do valor proposto, a título de sinal e princípio de pagamento, bem como o valor correspondente pelos serviços prestados pela leiloeira.
- b. O remanescente do preço será pago na celebração do contrato definitivo (Escritura pública, DPA, Título Transmissão), a realizar no prazo de 30 dias, ou nos casos em que há lugar a notificações de direitos de preferência, os títulos realizar-se-ão assim que os prazos se mostrem esgotados.
- c. O Contrato definitivo de compra e venda será agendada pelo Estabelecimento de Leilão, logo que toda a documentação indispensável para o efeito se encontre reunida e será realizada em local determinado pelo Sr(a). Administrador(a) da Insolvência/Agente de Execução/Vendedor(a), sendo regra geral, na área geográfica do seu domicílio profissional.
- d. Se por motivos alheios à Leiloeira e ao promitente comprador, o contrato de compra e venda não for celebrado – por decisão do(a) Administrador(a) da Insolvência/Agente de Execução/Vendedor(a) ou por decisão judicial, nomeadamente em caso de irregularidade ou outro vício que seja impeditivo ou torne inválida ou ineficaz a venda – quaisquer quantias pagas pelo arrematante ser-lhe-ão devolvidas em singelo.

#### 23. Bens Móveis:

- a. Com a arrematação haverá lugar de imediato ao pagamento da totalidade do valor proposto e respetivo IVA;
- b. No caso de aquisição de bens móveis sujeitos a registo (veículos/motociclos/embarcações), compete ao proponente/comprador o pagamento do(s) emolumento(s) referente(s) ao registo de propriedade, a seu favor, na Conservatória de Registo e/ou Capitania competente;
- c. Os registos de transmissão da propriedade dos veículos são efetuados pelo Estabelecimento de Leilão.
- d. O levantamento das viaturas só é autorizado após a conclusão do registo de transmissão.

24. O não pagamento do preço, não levantamento dos bens ou desistência, poderá ter as seguintes implicações:

- a. A venda ser considerada sem efeito.
- b. Não poder concorrer a nova venda.
- c. Responder criminal e/ou civilmente pelos danos ou prejuízos causados.
- d. Não reaver o valor pago a título de sinal.
- e. Ser chamado a ressarcir a massa insolvente e a LEILOSOC®, pela diferença do valor que o respetivo bem móvel ou imóvel venha a ser adjudicado (aplica-se quando a adjudicação se efetue ao licitante anterior ou quando a adjudicação se concretize através de nova ação de venda).
- f. Bloqueio temporário ou definitivo da conta do licitante.



## CONDIÇÕES GERAIS DE LEILÃO ELETRÔNICO

### H. PAGAMENTO / BRANQUEAMENTO CAPITAIS

25. Nos termos do disposto no Regulamento n.º 314/2018, de 25 de maio, dos Deveres Gerais para a Prevenção e Combate ao Branqueamento de Capitais e do Financiamento do Terrorismo (BC/FT), referente à Lei n.º 83/2017, de 18 de agosto, após a adjudicação dos bens licitados, o pagamento poderá ser feito através das seguintes modalidades:

- a. Multibanco.
- b. Transferência Bancária para o IBAN indicado no resumo das adjudicações.
- c. Cheque endossado à Isegoria Capital, S.A.
- d. Numerário – proibido pagar ou receber em numerário em transações de qualquer natureza que envolvam montantes iguais ou superiores a € 3.000,00, ou o seu equivalente em moeda estrangeira (Lei n.º 92/2017, de 22 de agosto).

25.1. É de preenchimento obrigatório o formulário relativo à prevenção e combate ao branqueamento de capitais para transações de montes superior a € 15.000,00, que será disponibilizado após a adjudicação.

### I. LEGITIMIDADE NO ACESSO AO SERVIÇO

26. O leilão eletrónico não poderá ser utilizado por pessoas que não tenham capacidade jurídica plena para a celebração de contratos onerosos, não podendo, nomeadamente, ser utilizado por menores de dezoito anos.

27. A LEILOSOC®, não assume qualquer responsabilidade resultante do facto de os participantes não possuírem capacidade jurídica plena para venderem ou comprarem os produtos.

28. Os participantes no leilão deverão informar a LEILOSOC® de qualquer situação que limite a sua capacidade jurídica, considerando-se que, se nada for comunicado nesse sentido, será assumido que têm capacidade jurídica plena.

29. O participante do leilão obriga-se a manter confidencial a senha de acesso do leilão eletrónico e não poderá usar uma identificação de acesso de que não seja titular. O participante do leilão assume toda a responsabilidade pelas operações efetuadas através da utilização desse dado, ainda que por terceiros, com ou sem a sua autorização, assumindo ainda a responsabilidade pela não divulgação da senha de acesso.

30. A leiloeira poderá suspender o acesso ao portal sempre que este viole qualquer disposição legal ou qualquer disposição das presentes Condições Gerais de Venda ou dos seus anexos, bem como no caso de ser detetada qualquer atividade fraudulenta ou ligação a atividade fraudulenta promovida ou exercida pelo participante do leilão e relacionada com o leilão eletrónico.

31. Na eventualidade da conta de um participante do leilão ser suspensa ou cancelada, as obrigações assumidas por esse participante do leilão, nomeadamente a obrigação de pontual pagamento de quaisquer montantes em dívida e de conclusão de negócios a que se tenha proposto enquanto comprador, não se extinguem, devendo o participante do leilão cumprir tais obrigações. extinguem, devendo o participante do leilão cumprir tais obrigações.

### J. RESPONSABILIDADE DO PARTICIPANTE DO LEILÃO

32. Na utilização do leilão eletrónico, o participante obriga-se a não adotar comportamentos que infrinjam a ordem jurídica vigente ou que lesem interesses ou posições juridicamente protegidas, obrigando-se ainda a não perturbar ou degradar a qualidade do serviço.

33. O participante do leilão, compromete-se a observar todos os procedimentos indicados pela leiloeira para a correta utilização do leilão eletrónico e a pautar a sua atuação por elevados padrões de seriedade, prestando apenas informações verdadeiras e atualizadas.

34. Não é permitida a participação num leilão com intuítos especulativos, com o objetivo de promover o aumento ou a diminuição do preço do produto leiloadado, quer pelo lançamento de ofertas de compra ou de venda, quer pelo incitamento ou provocação do lançamento dessas ofertas, não sendo igualmente permitido, de forma alguma, manipular o processo de realização dos leilões ou influenciar o comportamento dos demais utilizadores do leilão eletrónico, bem como praticar qualquer ato que implique uma sobrecarga injustificada, ou que possa danificar ou interferir com o sistema informático do leilão eletrónico.

35. O participante do leilão não poderá utilizar qualquer programa informático, mecanismo ou processo manual de monitorização ou reprodução, total ou parcial, do conteúdo constante das páginas eletrónicas do leilão eletrónico, sem a autorização expressa, por escrito, da leiloeira.

36. O participante do leilão assume a responsabilidade pela conclusão das licitações realizadas através do leilão eletrónico, nomeadamente o de adquirir o bem pelo valor que ofereceu, bem como pelo cumprimento da respetiva legislação aplicável.

### K. RESPONSABILIDADE DO LICITANTE

37. Atendendo à dificuldade da confirmação da identidade dos utilizadores da Internet, são da exclusiva responsabilidade do Licitante as declarações que presta, designadamente quanto à identificação do seu ou seus representados, qualidade e poderes.

#### 38. Bens Imóveis:

- a. Da exclusiva responsabilidade do licitante o licenciamento do imóvel objeto de venda, caso seja imprescindível para a sua transmissão por causa imputável ao adquirente, nomeadamente por recurso a financiamento bancário, não se responsabilizando a Massa Insolvente pelos seus encargos. A escritura pública de compra e venda ou DPA será outorgada, independentemente da existência, ou não, de licença de utilização e/ou de certificado energético e/ou ficha técnica, BUPI, visto que, ao abrigo da lei, o(a) Administrador(a) da Insolvência se encontra dispensado de apresentar tais documentos, e que não inviabiliza a concretização do ato;
- b. Na eventualidade de existir o recurso ao financiamento/crédito bancário, terá o proponente/promitente-comprador de informar, previamente, a LEILOSOC® dessa carência, sabendo previamente que terá de suportar os encargos relacionados com obtenção de toda a documentação exigida pela entidade bancária e sobre a qual o(a) Administrador(a) da Insolvência esteja dispensada(a) de apresentar, nomeadamente a referida na alínea anterior;
- c. É da exclusiva responsabilidade do proponente/promitente-comprador assumir todos os custos inerentes à aquisição, nomeadamente os impostos aplicáveis.

## CONDIÇÕES GERAIS DE LEILÃO ELETRÔNICO

### 39. Bens Móveis:

- a. O licitante/participante do leilão, após a confirmação dos pagamentos necessários e a emissão do Título de Adjudicação, assume o encargo e a obrigatoriedade de efetuar a remoção/levantamento dos bens adquiridos, no local onde os mesmos se encontram, num prazo máximo de 10 dias, exceto se outro prazo for acordado com a imprescindível aprovação do(a) Administrador(a) da Insolvência/Agente de Execução/Vendedor(a);
- b. O não cumprimento do prazo fixado para a remoção/levantamento dos bens determina a reversão dos bens, ou de parte dos bens que integrem o(s) lote(s), não removido(s)/levantado(s) e, consequente, regresso ao património da Massa Insolvente, com perda da totalidade do preço pago pelo(s) bem(ens) e sem direito a qualquer indemnização;
- c. No decurso da remoção/levantamento dos bens, o serviço de guarda e vigilância dos mesmos e/ou das instalações fica a cargo, e é da exclusiva responsabilidade, do comprador, com o acompanhamento da LEILOSOC®.
- d. O comprador compromete-se a proceder, unicamente, à remoção/levantamento dos bens constantes no lote adquirido, assim como, a não provocar qualquer dano nas instalações, assumindo inteira responsabilidade pelos eventuais estragos causados no edifício, nomeadamente nas divisórias, na iluminação, nos cabos e quadros elétricos, entre outros.
- e. O comprador deverá manter toda a documentação existente nas instalações, e que não seja referente aos lotes removidos/levantados, intacta.

### L. RESPONSABILIDADE DA LEILOSOC®

#### 40. É da responsabilidade da LEILOSOC®:

- a. A colocação de bens em leilão, bem como a informação introduzida no portal de leilões;
- b. Assegurar o seu funcionamento, garantindo a confidencialidade da identificação dos licitantes.

#### 41. Não é da responsabilidade da LEILOSOC®:

- a. Prejuízos que resultem de falhas ou deficiências do portal de leilões ou das operações de manutenção do mesmo que ocorram por eventos imprevisíveis e insuperáveis, alheios à sua vontade ou controlo, que a impeçam, total ou parcialmente, definitiva ou temporariamente, de cumprir obrigações emergentes do contrato e/ou que resultem do incumprimento, mora ou cumprimento defeituoso que não sejam imputáveis, a título de dolo ou de culpa grave, à Leiloeira ou seus representantes, agentes, auxiliares ou quaisquer outras pessoas que esta utilize para cumprimento das obrigações.
- b. Falhas ou ineficácia dos equipamentos eletrónicos utilizados pelos utilizadores ou por divergências horárias desses dispositivos.

#### 42. A LEILOSOC®, enquanto estabelecimento de leilão, reserva-se aos seguintes direitos:

- a. Não adjudicar, no caso dos valores obtidos serem considerados insuficientes.
- b. Cancelar ou suspender as vendas, quando estas ocorram de forma irregular
- c. Exigir, caso ache necessário, que os pagamentos sejam feitos em cheque visado.
- d. Considerar sem efeito as arrematações que não forem sinalizadas nos termos do ponto 19, alínea a).

43. A LEILOSOC® declina toda e qualquer responsabilidade pela autenticidade das marcas dos produtos/bens que se encontram em venda.

44. Os quilómetros indicados na publicidade de venda, são os que resultam do odómetro (conta quilómetros), não se responsabilizando por qualquer adulteração ou avaria deste equipamento.

### M. DADOS PESSOAIS - RGPD

45. A LEILOSOC® recolherá e procederá ao tratamento informático dos dados pessoais do participante do leilão, inserindo-os numa base de dados apropriada e pela qual será responsável.

46. Os dados pessoais fornecidos pelo participante do leilão serão utilizados exclusivamente para fins ligados à execução do respetivo contrato, bem como para atividades de informação e marketing da leiloeira.

47. O participante do leilão compromete-se a fornecer e a manter atualizados e verdadeiros os seus dados pessoais. Os dados pessoais respeitantes ao quadro de preenchimento obrigatório do formulário de adesão que se venham a apurar como sendo incorretos ou incompletos, constituem motivo para a imediata suspensão ou cessação da prestação do leilão eletrónico, bem como para a resolução do respetivo contrato.

### N. NOTIFICAÇÕES

48. O participante do leilão concorda em receber as notificações relacionadas com o leilão eletrónico, incluindo eventuais alterações às presentes Condições de Venda, para a caixa de correio eletrónico associada ao seu registo.

### O. LEI E FORO APLICÁVEL

49. A venda é efetuada nos termos do disposto no art. 834 do Código do Processo Civil.

50. A LEILOSOC® está devidamente acreditada pelo D.L. n.º 155/2015 de 10 de agosto, portadora do seguro de responsabilidade civil no valor de € 200.000,00 Apólice n.º RC63465018 Fidelidade – Companhia de Seguros, S.A.

51. Nos termos do disposto no artigo 825º n.º 1 c) do Código do Processo civil, a falta de depósito do preço pode levar ao arresto em bens suficientes para garantir o valor em falta, acrescido das custas e despesas, sem prejuízo de PROCEDIMENTO CRIMINAL e sendo aquele, simultaneamente, executado no próprio processo para pagamento daquele valor e acréscimos.

52. Para todas as questões não reguladas expressamente nas presentes Condições de venda aplicar-se-á a Lei Portuguesa.

A LEILOSOC®





# LICITE GANHE REPITA

BID · WIN · REPEAT

LEILOSOC.COM





# AS OPORTUNIDADES DE SEMPRE, AO SOM DE UM CLIQUE OU DOIS!

THE USUAL OPPORTUNITIES, A CLICK OR TWO AWAY!

LEILOSOC.COM







# EM CADA CLIQUE, UMA OPORTUNIDADE DE NEGÓCIO!

SE O TEMPO CONTAR, LICITE.

#LEILOESPT & #LEILOESELETRONICOS



# LEILOSOC®

WORLDWIDE

## PORTUGAL



### SERVIÇOS CENTRAIS

HEADQUARTERS

**Porto Oporto**  
Rua D. João IV, 340  
4000-298 Porto  
+351 228 346 550\*  
707 297 297\*  
geral@leilosoc.com

### SERVIÇOS ADMINISTRATIVOS

ADMINISTRATIVE SERVICES

**Leiria**  
Urbanização Nova Leiria  
Avenida 22 de Maio, 26; 1.º F  
2415-396 Leiria  
geral@leilosoc.com

### CENTROS LOGÍSTICOS

BUSINESS LOGISTICS

**LEILOSOC® Norte** LEILOSOC® North  
Rua da Estrada Velha, 820  
4585-610 Recarei, Paredes  
+351 225 193 200\*  
geral@leilosoc.com

**LEILOSOC® Sul** LEILOSOC® South  
Rua C, 58  
2685-870 Sacavém, Loures  
geral@leilosoc.com

### SERVIÇOS ADMINISTRATIVOS DIGITAIS

DIGITAL ADMINISTRATIVE SERVICES

**Algarve**  
**Açores** Azores Island  
**Madeira** Madeira Island  
geral@leilosoc.com

## ESPAÑA SPAIN

### SERVIÇOS ADMINISTRATIVOS DIGITAIS

DIGITAL ADMINISTRATIVE SERVICES

**Huelva**  
geral@leilosoc.com

## ÁFRICA AFRICA

### ANGOLA

**Luanda**  
Rua da Revolução de Outubro  
Maianga  
+244 935 369 828  
geral@leilosoc.com

### CENTROS LOGÍSTICOS

BUSINESS LOGISTICS

**LEILOSOC Angola**  
Estrada Luanda, Km 48  
Catete, Luanda  
geral@leilosoc.com

### MOÇAMBIQUE MOZAMBIQUE

**Maputo**  
Rua da Argélia, 244  
+258 846 928 335  
geral@leilosoc.com

### SERVIÇOS ADMINISTRATIVOS DIGITAIS

DIGITAL ADMINISTRATIVE SERVICES

**Madagáscar**  
**Malawi**  
**São Tomé e Príncipe**  
**Cabo Verde**  
geral@leilosoc.com

\*Chamadas para a rede fixa nacional. Calls to the national fixed network.

\*\*Chamadas através da rede fixa: 0,11€/minuto. Chamadas através da rede móvel: 0,16€/minuto.  
Fixed line calls: €0.11/minute. Calls via mobile network: €0.16/minute.



NÃO PROCURE, **ENCONTRE®** DON'T SEARCH, **FIND**

